(اخبار خاصة بالسياحة الخارجية والسياحة العامة)

التاريخ : ٦ / ١٢ / 2017 الجريده : الأهرام المسائى

الصفحة: ١ اسم المحرر: ايمان يوسف

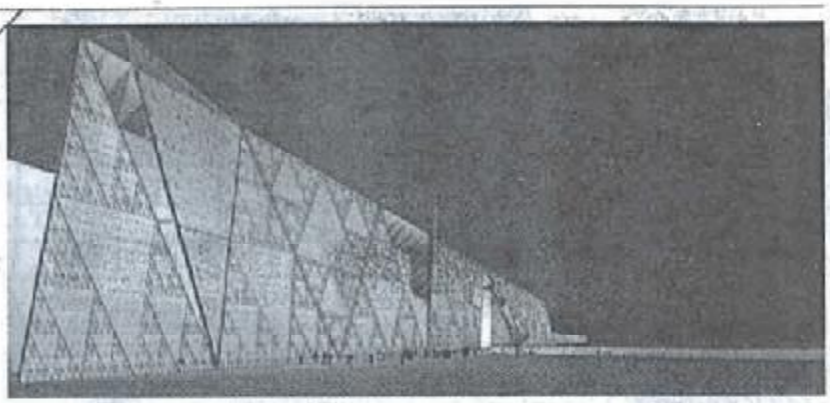

مصر ضمن أفضل 50 وجهة سياحية فى عام 2018

كتبت. إيمان يوسف:

اختارت مجلة «تايم» البريطانية مصر لتكون من ضمن أفضل 50 بلدًا سياحيًا فى عام 2018. واوضحت المجلة فى تقرير لها أمس أن مصر تستعد لافتتاح أكبر متحف آثار فى منطقة الجيزة بجانب الأهرامات الفريقة فى عام 2018، مما يعد مصدر جذب سياحى جديدا يدعو إلى الاستكشاف.

ووفقًا للمجلة، فتم تقدير تكلفة المشروع بنحو مليار دولار، وسوف يضم أكثر من نحو 100 الف قطعة آثار، من بينها بعض القطع التى تم حفظها فى المتحف المصرى بوسط البلد. وسوف يعرض المتحف المصرى الجديد ارقى وأهم كنوز الآثار الفرعونية مثل تمثال توت عنخ آمون وذلك على مساحة قدرها نحو 650 الف متر مربع، وقد تم اختيار عرض تصميم المتحف من شركة الإنشاءات المعمارية «هينيجان بينج» . ومقرها أيرلندا . والتى قامت بتصميم المتحف، وكانت من ضمن أكثر من 1550 عرضًا من تصميمات لأشهر المعماريين من 82 دولة حول العالم.

وذكرت المجلة أن من بين أفضل الوجهات السياحية أيضًا جاءت اليونان بسبب التطوير الدائم فى شبكة الطرق ومن أهمها الطريق السريع الذى تم إنشاؤه فى منطقة «بيلوبونيز» . وهى شبه جزيرة فى جنوب اليونان . ليجعل مشاهدة الآثار التاريخية وأشجار الزيتون . ذات الـ2000 عام . سهلة الزيارة، فهى على بعد ساعتين فقط من أثينا، ومن ضمن الدول أيضًا كرواتيا وجزر الكاريبيان وبوينس أيريس فى الأرجنتين والمكسيك وواشنطن وتكساس ونيو أورليانز وكاليفورنيا فى الولايات المتحدة الأمريكية.

(اخبار خاصة بالسياحة الخارجية والسياحة العامة)

التاريخ : ٦ / ١٢ / 2017 الجريده : الأهرام المسائي

الصفحة: ٥ اسم المحرر: عبدالناصر احمد

==========

راشد» يبحث مع رئيس هيئة السياحة السعودية زيادة أعداد السائحين

استقبل يحيى راشد وزير السياحة ...اءامس صاحب السمو الملكى الأمير ...طان بن سلمان بن عبد العزيز رئيس ...لس إدارة هيئة السياحة السعودية، ...ساحب السمو الملكى الأمير سلطان ...فهد بن ناصر مستشار رئيس الهيئة ...ياحة الثقافية والوفد المرافق لهما ...لك بحضور د.عادلة رجب نائبة ...زير وهشام الدميرى رئيس هيئة ...يط السياحة، يأتى ذلك اللقاء على ...ش اجتماع المجلس الوزارى العربى ...ياحة الذى سوف يُعقد بالقاهرة ...ن 6 و 7 ديسمبر الحالي.

...قد استهل الوزير اللقاء بالترحيب ...ند السعودي، مؤكدا قوة وعمق ...لاقات التى تربط بين البلدين الشقيقين، وقد تباحث الطرفان حول سبل تعزيز التعاون فى المجال السياحي.

يحيى راشد

ومن جانبه أكد الأمير سلطان بن سلمان بن عبد العزيز على دعم بلاده المستمر لمصر، وأبدى دعما كاملا لزيادة التعاون العربي-العربي، مشيرا الى أهمية ذلك فى دعم استراتيجية السياحة فى المنطقة العربية.

وأشاد الأمير بالطفرة السياحية التى تحققت فى مصر وتساءل عن الإستراتيجية التى اتبعتها الوزارة للنهوض بالسياحة، وعقب وزير السياحة قائلا إنه خلال العام الماضى اعتمدت إستراتيجية الوزارة على ثلاثة محاور رئيسية ؛ المحور الأول خاص بمنظومة تحفيز الطيران والتى أدت إلى زيادة الأعداد الوافدة إلى المقصد المصري، و أما المحور الثانى فيتعلق بتنوع المنتج السياحى المصرى وعرض منتجات سياحية جديدة مثل برنامج الحج إلى مصر و السياحة الاستشفائية والعلاجية، إلى جانب تنوع الأسواق المصدرة للسياحة الى مصر وعدم الاعتماد على الأسواق التقليدية فقط، والمحور الثالث كان الاعتماد على التكنولوجيا الحديثة للتسويق والترويج للمقصد السياحى المصري.

وأشاد راشد بالتأشيرة الالكترونية التى أطلقها فخامة الرئيس الأول أمس والتى ستساهم فى زيادة الحركة السياحية الوافدة إلى مصر.

و تحدث الوزير عن الأفلام الترويجية لمصر فى الخارج والتى حصدت الجوائز العالمية مما يؤكد نجاح البرامج الدعائية للوزارة. كما أشار الوزير إلى خطة الدعاية والحملات الترويجية التى تم توجيهها إلى الأشقاء العرب فى دول الخليج وخاصة فى المملكة العربية السعودية لاسيما فى شهر رمضان، وهو ما أدى الى نتائج إيجابية انعكست فى زيادة فى الأعداد الوافدة من الدول العربية بمعدلات فاقت مثيلتها فى عام الذروة فى 2010 . وقد كان لذلك أثر كبير فى زيادة الإيرادات السياحية نظرا لأن السائح العربى من السائحين ذوى معدلات الإنفاق المرتفعة.

عبدالناصر أحمد

فى لقاء راشد والأمير سلطان بن سلمان

دعم سعودى كامل للنهوض بالسياحة المصرية

الحركة العربية الوافدة هذا العام تخطت عام الذروة 2010

كتب- باهى حمزة:

استقبل يحيى راشد وزير السياحة الليلة الماضية صاحب السمو الملكى الأمير سلطان بن سلمان بن عبدالعزيز رئيس مجلس ادارة هيئة السياحة السعودية، وصاحب السمو الملكى الأمير سلطان بن فهد بن ناصر مستشار رئيس الهيئة للسياحة الثقافية والوفد المرافق لهما وذلك بحضور د. عادلة زجب نائبة الوزير وهشام الدميرى رئيس هيئة تنشيط السياحة، يأتى ذلك اللقاء على هامش اجتماع المجلس الوزارى العربى للسياحة الذى سوف يعقد بالقاهرة اليوم.

رحب الوزير بالوفد السعودى، مؤكداً على قوة وعمق العلاقات التى تربط بين البلدين الشقيقين، وقد تباحث الطرفان حول سبل تعزيز التعاون فى المجال السياحي.

ومن جانبه أكد الأمير سلطان بن سلمان بن عبد العزيز على دعم بلاده المستمر لمصر، وأبدى دعماً كاملاً لزيادة التعاون العربي- العربي، مشيراً إلى أهمية ذلك فى دعم استراتيجية السياحة فى المنطقة العربية.

وأشاد الأمير بالطفرة السياحية التى تحققت فى مصر وتساءل عن الاستراتيجية التى اتبعتها الوزارة للنهوض

يحيى راشد

بالسياحة، وعقب وزير السياحة قائلاً أنه خلال العام والنصف الماضى اعتمدت استراتيجية الوزارة على ثلاثة محاور رئيسية، المحور الأول خاص بمنظومة تحفيز الطيران والتى أدت إلى زيادة الأعداد الوافدة إلى المقصد المصري، وأما المحور الثانى فيتعلق بتنوع المنتج السياحى المصرى وعرض منتجات سياحية جديدة مثل برنامج الحج إلى مصر والسياحة الاستشفائية والعلاجية، إلى جانب تنوع الأسواق المصدرة للسياحة إلى مصر وعدم الاعتماد على الأسواق التقليدية فقط، والمحور الثالث كان الاعتماد على التكنولوجيا الحديثة للتسويق والترويج للمقصد السياحى المصري.

وأشاد راشد بالتأشيرة الإلكترونية التى أطلقها الرئيس السيسى الأحد الماضى والتى ستساهم فى زيادة الحركة السياحية الوافدة إلى مصر.

وتحدث الوزير عن الأفلام الترويجية لمصر فى الخارج والتى حصدت الجوائز العالمية مما يؤكد نجاح البرامج الدعائية للوزارة.

كما أشار الوزير إلى خطة الدعاية والحملات الترويجية التى تم توجيهها إلى الأشقاء العرب فى دول الخليج وخاصة فى المملكة العربية السعودية لاسيما فى شهر رمضان، وهو ما أدى إلى نتائج إيجابية انعكست فى زيادة الأعداد الوافدة من الدول العربية بمعدلات فاقت مثيلتها فى عام الذروة فى ٢٠١٠، وقد كان لذلك أثر كبير فى زيادة الإيرادات السياحية نظراً لأن السائح العربى من السائحين ذوى معدلات الانفاق المرتفعة.

وفى نهاية اللقاء أكد الوزير على أن السائح العربى بوجه عام والسعودى بوجه خاص مرحب به دائماً فى وطنه الثانى مصر وأننا حريصون دائماً على تلبية الأذواق المختلفة لأشقائنا من السائحين العرب.

(أخبار خاصة بالسياحة الخارجية والسياحة العامة)

التاريخ: ٦ / ١٢ / ٢٠١٧

الصفحة: ٧

المصرى اليوم

ب. سفى العربى

«السياحة»: التأشيرة الإلكترونية تسهم فى تنشيط الحركة الوافدة

تشديد الإجراءات الأمنية بالبحر الأحمر استعداداً للكريسماس ورأس السنة.. و٢٠٥ آلاف سائح زاروا الغردقة نوفمبر الماضى

أكد عادل لطفى، مستشار وزير السياحة، المسؤول عن ملف التأشيرة الإلكترونية بالوزارة، أن إطلاق الرئيس عبدالفتاح السيسى، أمس، مشروع بوابة التأشيرة الإلكترونية السياحية المصرية كمرحلة أولى من المشروع القومى المتكامل لتطوير آليات العمل التكنولوجية بمراكز معلومات مصلحة الجوازات والهجرة والجنسية وبناء قواعد بيانية معلوماتية، وبحضور يحيى راشد، وزير السياحة، والمهندس ياسر القاضى، وزير الاتصالات، جاء نتاجا للتوصيات الصادرة عن الاجتماع الأول للمجلس الأعلى للسياحة، برئاسة السيد الرئيس فى فبراير ٢٠١٧.

وقال إن هذه الخطوة انتظرها الكثيرون بالوسط السياحى، لافتا إلى أن منح التأشيرة الإلكترونية تسهم فى زيادة الحركة السياحية الوافدة إلى مصر، حيث إنها ستؤدى إلى تيسير الإجراءات الخاصة بتأشيرات الدخول إلى مصر، موضحا أن تأشيرات الدخول تُعتبر أحد العناصر المهمة لاتخاذ قرار السفر لأى دولة، وأن منح التأشيرة الإلكترونية عن طريق حل، استعادة الطلب الإلكترونية الموجودة على الموقع التالى www.visa2Egypt.gov.eg، ومن ثم تم القيام بتسديد الرسوم المحددة للحصول عليها إلكترونيا، بعد الموافقة على استمارة الطلب.

وأوضح أن الحصول على التأشيرة الإلكترونية لا يستغرق وقتا فى إدخال البيانات على الموقع، وأنه بدأ العمل بالتطبيق على ٤٦ دولة، منها دول الاتحاد الأوربى والولايات المتحدة وأستراليا وكندا واليابان وروسيا، وذلك كمرحلة أولى تجريبية وانتقالية، حيث يستمر العمل بنظام تأشيرات الدخول الموجودة حاليا، سواء التى تُمنح عند المنافذ لدى الوصول لبعض الجنسيات، أو التى يتم الحصول عليها عن طريق السفارات والقنصليات المصرية فى دول أخرى.

وذكر مستشار الوزير أن إطلاق هذا الموقع يُعتبر نتاج تعاون بين وزارات الاتصالات والخارجية والداخلية وجميع الأجهزة الحكومية المعنية و لتيسير الإجراءات والقواعد الخاصة بالسفر مصر، ما سينعكس إيجابيا على الحركة الس الدولية الوافدة إلى مصر.

من جهة أخرى، أعلنت الأجهزة الأمنية ب الأحمر تشديد الإجراءات الأمنية بمختلف المحافظة ورفع درجة الاستعد أ بين جميع أفر خلال نشر عدة أكمنة أمنية ومرورية بالطرق المناطق السياحية ومنطقة السفارى استعدادا ا احتفالات أعياد الكريسماس ورأس السنة الم بالإضافة إلى الدوريات الأمنية المتحركة وا الأمنية الخارجية وشوارع المدينة، وبالإضافة عدد من التمركزات، وتم تشديد الإجراءات ا فى الكمائن الحدودية بين البحر الأحمر ا المحافظات من الزعفرانة شمالا حتى ا المصرية السودانية والتفتيش على السيارات و الخادمين والفنادين من خلال الكلاب البو وبوابات كشف المفرقعات والتأكد من مطابقة ه ومخيمات الاحتفالات بالفنادق والقرى الس لشروط النظام المدنى والأمن الصناعى وا على الموافقات اللازمة. فيما كشفت الإحص السياحية الخاصة بحركة وصول السائحين ب الأحمر أن مدينة الغردقة استقبلت خلال نوفمبر الماضى، ٢٠٥ آلاف و٥٠ سائح من دولة مختلفة، بزيادة نحو ١٥ ألف سائح عن أكتوبر الماضى. وجاء فى صدارة السائحين ال السائحون الألمان، بواقع ١٠٥ آلاف سائح، بنسبة من نسب الوصول، يليهم السائحون الأوكرانيو ألفا و٢١٣ سائحا، والإنجليز ١٤ ألفا و١٠٠ سائ ألاف و٧٥٠ سائحا بولندى الجنسية، و٦ آلاف سائحا من بيلاروسيا.

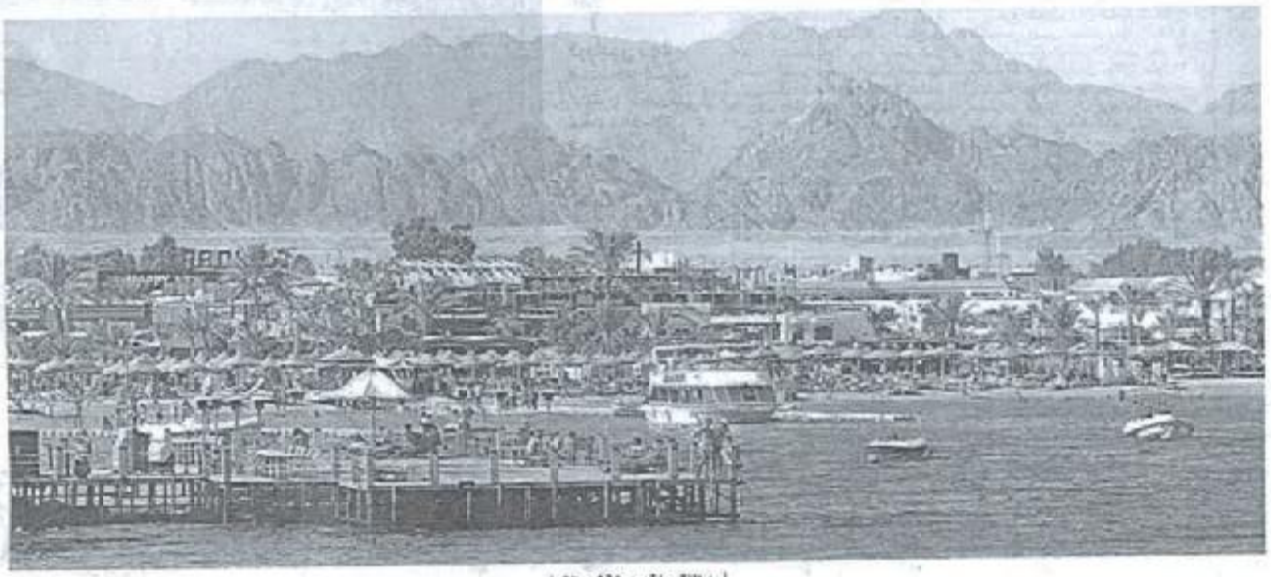

أحد المنتجعات بمدينة شرم الشيخ

(اخبار خاصة بالسياحة الخارجية والسياحة العامة)

التاريخ : ٦ / ١٠ / 2017 الجريده : المصرى اليوم

الصفحة: ٨ اسم المحرر: مصطفى السيد

نائب وزير السياحة الإندونيسى لـ«المصرى اليوم»:

٣٧٪ زيادة فى السياحة المصرية.. ولدينا «جنة العالم»

قال أيجدى بيتانا، نائب وزير السياحة الإندونيسى لشؤون التسويق الدولى، إن السياحة المصرية لإندونيسيا حققت زيادة وفقاً لآخر الإحصائيات ووصلت إلى ٣٧٪، أى حوالى ١٤ ألف سائح، وأضاف «بيتانا»، فى حواره لـ«المصرى اليوم»، أن الحكومة الإندونيسية تسعى إلى تطبيق نموذج جزيرة «بالى» السياحية، والتى تعتبر أهم مقصد سياحى عالمى فى ١٠ جزر أخرى.

حاوره فى جاكرتا- مصطفى السيد

■ ما أهم ما يميز السياحة فى إندونيسيا عن أى دولة أخرى؟

- فى إندونيسيا الشرقية تتميز بالغطس والتسلق وركوب الأمواج، بينما فى بالى السياح مختلفون، فهى أفضل وأشهر وجهة سياحية فى العالم، وكل ما يتطلبه السياح يمكن إيجاده هناك، من متعة وتسوق ومغامرة. كما أننا نتعامل فى إندونيسيا على أن لدينا «Paradice world»، أى جنة العالم موجودة فى إندونيسيا وغير موجودة فى أى مكان آخر، فالطيور لها ريش مختلف بألوان مذهلة وهى موجودة فى بابوا، وبالتالى يشعر السياح بالسعادة من أجل أنهم رأوا شيئاً لم يروه فى مكان آخر. كما أن جاوا هى فى الواقع جزيرة كبيرة، ولها إرث كبير فى السياحة والطبيعة، مثلا جبل وبركان برومو، والحديقة الطبيعية، ولدينا حدائق وطنية مشهورة بمواشيها البرية، وبعيداً عن إندونيسيا لدينا ثقافة كبيرة فى جاوا الشرقية، وهى واحدة من الوجهات التى يمكن أن تلبى احتياجات ومتطلبات السياحة.

■ كيف يتم التخطيط لجذب الاهتمام العالمى لإندونيسيا وجعلها من المقاصد الأولى سياحياً؟

- نعمل على قدم وساق على الترويج للسياحة الإندونيسية فى كل مكان، وأن نكون أمام أعين كل المواطنين فى كل دول العالم، من خلال الدعاية على شبكات الإنترنت والإعلانات الرقمية، حتى يرانا العالم.

■ يوجد فى إندونيسيا ١٧ ألف جزيرة.. ما الخطة التى تتبعها الحكومة لإدارة العملية السياحية بينها؟

- إذا تحدثنا عن تطوير السياحة فى إندونيسيا لقد تأخرنا كثيراً عن تايلاند وماليزيا وسنغافورة، لكن حتى مع تأخرنا فإننا سوف نسارع الخطى من أجل الاهتمام بهذا القطاع الذى ينعكس بالإيجاب على توافر العملة الصعبة لدينا، بدأها فى الستينيات سوكارنو، حيث قام بالترويج لجزيرة بالى وسومطرة، وبدأنا فى عمل البنية التحتية.

■ ما ميزانية الدعاية للسياحة فى إندونيسيا سنوياً؟

- الميزانية هى ١,٢٢ تريليون روبية إندونيسية، أى حوالى ١١٠ ملايين دولار، وهى ميزانية السياحة الخارجية فقط، بينما السياحة الداخلية تقل قليلا.

■ ماذا عن السياحة المصرية فى إندونيسيا بشكل عام؟

- وفقاً لآخر إحصائية تم إجراؤها فى عام ٢٠١٥، زادت نسبة السياحة المصرية فى إندونيسيا ٣٧٪، أى حوالى ١٤ ألف سائح مصرى، ومنذ يناير الماضى وحتى شهر أغسطس نمت السياحة فى إندونيسيا بنسبة ٢٥,٦٨٪، بينما نمت السياحة القادمة من جنوب شرق آسيا بحوالى ٧٪.

■ حدثنا عن مدى وفرة وجاهزية الأماكن للسياح فى إندونيسيا.. وكيف يستفيد منها السائح؟

- نحن جاهزون بالفعل من أجل استقبال السائحين: كيف يصلون، وكم يبلغ عددهم، وما متطلباتهم من حيث الخدمات، مثل ركن السيارات وخدمة الواى فاى فى كل مكان، وجودة أماكن الإقامة والرعاية الصحية.

بالتأكيد، ليست كل إندونيسيا جاهزة بهذه الكيفية، ولكن الأماكن الرئيسية مثل جزر بالى وسومطرة، ولدينا استبيان يجرى مرتين فى العام للسائح حول مدى رضائه عن الخدمات المقدمة له، وحوالى ٩٠٪ عادة ما يشعرون بالرضا، وما يتوقع من السياحة فى الواقع كان يفوق خيالنا أو توقعاتنا.

■ ما هى معايير اختيار الأماكن السياحية؟

- ليس كل الأماكن فى إندونيسيا معدة لتكون وجهات سياحية وفق مواردها الطبيعية، بالتأكيد لدينا معايير فى اختيار الأماكن عن طريق مقياس، فإذا حصل المكان أو المنطقة على ٦ درجات من ١٠ تتم تنميتها فوراً قبل أن تكون متاحة أمام السائح، وتنوعنا هو السبب الذى جعلنا إحدى أهم الوجهات السياحية.

(أخبار خاصة بالسياحة الخارجية والسياحة العامة)

التاريخ: ٦ / ١٠ / 2017 الجريدة: المصري اليوم

الصفحة: ٨

يوسف العوضي

«تريب ادفايزر» تعلن قائمة أفضل ٢٥ فندقاً ومعلماً سياحياً ومطعم وشاطئاً حول العالم لعام ١٧

أعلن موقع تريب ادفايزر العالمي، المعني بالتقييمات الخاصة بالخدمات السياحية من فنادق ومنتجعات سياحية ومعالم ومطاعم وأماكن جذب سياحي وشركات طيران، قوائمه السنوية لأفضل ٢٥ فندقاً حول العالم من حيث الامكانيات والخدمات المقدمة للسائح بعد استطلاع آراء عينة كبيرة من النزلاء والخبراء المتخصصين.

ويعتمد «تريب ادفايزر» أيضا على تعليقات المسافرين غير المتحمسة في تقييم الفنادق والمطاعم وأماكن الجذب السياحي، حيث بلغت نسبة المستعرضين لآرائهم أكثر من ٥٧٠ مليون شخص تعلقت آراء مجموعة في العالم من أماكن السفر في جميع أنحاء العالم، مثل أماكن الإقامة وشركات الطيران والمعالم السياحية والمطاعم. ويوفر «تريب ادفايزر» للمسافرين تحديد أماكن الإقامة، وكيفية الوصول إليها، وما يجب القيام به، وأماكن تناول الطعام، ومعلومات عن أفضل الأسعار من أكثر من ٢٠٠ مواقع حجز ويعد الموقع موطنا لأكبر مجتمع للمسافرين في العالم، حيث يبلغ عدد زائريه نحو ٤٥ مليون زائر شهريا.

أفضل ٢٥ فندقا

م	اسم الفندق	البلد
١	آريا بودابست بن تيبرارى كولكشن	بودابست، المجر
٢	ماندارين أورينتال ريتز كارلتون	أوبود، إندونيسيا
٣	فندق الحسر تورين	تورينو، إيطاليا
٤	فندق دى سوراس	برشلونة، إسبانيا
٥	فندق بوهو براغو	براغ، تشيكوسلوفاكيا
٦	بورتيبو، فيرنا	فيرنا، إيطاليا
٧	شينتا ماني شاك	سيم، كامبوديا
٨	هانوى لا سيست ﻫ سبا	هانوى، فيتنام
٩	نيوتيمار بونتاتوز ﻫ فيلاس	مانويل أنطونيو، كوستاريكا
١٠	جا هاتافارو	جزيرة هاتافارو، جزر المالديف
١١	كانوتيهو المالديف	جزيرة آرى الشمالية، المالديف
١٢	فندق إلانت ريكن	ريكن، الصين
١٣	كالاباش لوكشورى بوتيك هوتل	لانس أوكس إيبنس، جرينادا
١٤	الدومكانيا	بروفيدنسيالس، وكايكوس
١٥	بلموند بالاسيو فاز ريتاس	كوزكو، بيرو
١٦	فندق ومنتجع تانتوكيت	تانتوكيت، ماساتشوستس
١٧	فندق فالله دى إنكانتو ميدسكيل	جراماده، البرازيل
١٨	أيلندوس بالو	أيلندوس، اليونان
١٩	فندق قصر أيلا أودايبور	أودايبور، الهند
٢٠	فندق ١١	لندن، المملكة المتحدة
٢١	أومايد بوان، بعد الملك جودبور	جودبور، الهند
٢٢	فندق إستالا جيم ست هوبوتوس	جرامادو، البرازيل
٢٣	ألبينا جشتاد	جشتاد، سويسرا
٢٤	كونستانس الأمير موريس	موريشيوس، فلاسنت، موريشيوس
٢٥	هيرودز فيتاليس سبا هوتل إيلات	إيلات، إسرائيل

أفضل ٢٥ شاطئاً

م	اسم الشاطئ	البلد
١	بيا دو سانتو	فرناندو دى نورونها، البرازيل
٢	جرس باى	بروفيدنسياليس، تركس وكايكوس
٣	شاطئ النسر	بالم، شاطئ النسر، أروبا
٤	بلايا باراديسو	كانو لاجو، كوبا
٥	سيستا بيتش	سيستا، الشاطئ، فلوريدا
٦	لا كونتشا بيتش	سان ميجيل، سان دوتومتشا، سيدن
٧	بلايا نورت	جزيرة مو خيريس
٨	شاطئ راناجار	هانوك، جزر آن، مان وتيكويار
٩	شاطئ	الافونيس، اليونان
١٠	جالاباجوس، نورفوك آيلاند	نورفوك آيلاند، أستراليا
١١	أنسى لازيو	جزيرة براسلين، سيشيل
١٢	شاطئ سيدن مان	سيدن مان بيتش، جراند كايمان
١٣	شاطئ فلامنجو	كراتيا، بورتوريكو
١٤	باتارو بيتش	بونتا كانا، جمهورية الدومينيكان
١٥	شاطئ سيدن مان	نيجريل، جامايكا
١٦	شاطئ الكابينا	جزيرة الشمع، تشيلي
١٧	وايتهافن بيتش	وايتسونداي، إستراليا
١٨	لا كوت ديس باسكيس	بيارتيز، فرنسا
١٩	شجرة التين، باى	بوتاراس، قبرص
٢٠	شاطئ الخليج الغربي	الخليج الغربي، هندوراس
٢١	كاسب باى بيتش	المخيمات، جنوب أفريقيا
٢٢	برايا دى سانتا مارتا	سانتا مارتا، الرأس الأخضر
٢٣	بلايا مانويل أنطونيو	كوستاريكا
٢٤	الشاطئ الأبيض	بوراكاي، الفلبين
٢٥	شاطئ تجابالى	تجابالى، ميانمار

أفضل ٢٥ معلم جذب سياحى

م	اسم المعلم السياحى	البلد
١	جزر المقامرة العالمية	أورلاندو فلوريدا
٢	ديسكفرى كوف	أورلاندو فلوريدا
٣	أوروبا بارك	الصفاء، ألمانيا
٤	المملكة السحرية بارك	أورلاندو فلوريدا
٥	استوديوهات يونيفرسال هوليوود	كوس انجلوس كاليفورنيا
٦	لو بوى دو فو	ليس إيبيس، فرنسا
٧	بيتو كاريو وورد	بيتيه، البرازيل
٨	استوديوهات فلوريدا	أورلاندو فلوريدا
٩	إيكيا	أورلاندو فلوريدا
١٠	مملكة حيوانات ديزنى	أورلاندو فلوريدا
١١	سى ورلد أورلاندو	أورلاندو فلوريدا
١٢	حديقة مغامرات ديزنى كاليفورنيا	أنهيم، كاليفورنيا
١٣	ديزنى لاند بارك	أنهيم، كاليفورنيا
١٤	استوديوهات ديزنى هوليوود	أورلاندو فلوريدا
١٥	حدائق تيفولى	كوبنهاجن، الدنمارك
١٦	دولوود	ديجون فوج، ليبيس
١٧	استوديوهات سنفافورة العالمية	جزيرة سنتوسا، سنغافورة
١٨	مدينة الدولار الذهبى	برانسون، ميسورى
١٩	حدائق بوش ثامبا	ثامبا، فلوريدا
٢٠	ديزنى لاند بارك	مارن لا فاليه، فرنسا
٢١	حديقة استوديوهات والت ديزنى	مارن لا فاليه، فرنسا
٢٢	ووتافتوبى وارلد	سالو، إسبانيا
٢٣	Laelandia	سان جيرفاسيو، إيطاليا
٢٤	زوماربن	جوبا، البرازيل
٢٥	هولج كرتج عالم ديزنى	هولج كرتج، الصين

أفضل ٢٥ مطعماً

م	اسم المطعم	البلد
١	البحيرة السوداء، إلى، أولدستيد	أولدستيد، الدنمارك
٢	بلموند لو مالوار أركس كولينايسون	جرينا، ميلتون، كيرنس
٣	ميزون لاسوبز	تشاتس، فرنسا
٤	أوبرج دى إل	الهيوس، إسبانيا
٥	مارتن بيراسالتيغوى	لاسارتيجيا، إسبانيا
٦	دالبان	دوبروفنيك، كرواتيا
٧	لا كولومبا	كونستانتيا، جنوب أفريقيا
٨	مطبخ ديفيد	شاتانوغا، تينيسى
٩	Maido	ليما، بيرو
١٠	إل سيندرى كان روكا	جيرونا، إسبانيا
١١	مطعم آلترون	برلين، ألمانيا
١٢	إيمة الدهون	برلين، ألمانيا
١٣	ريستورانت نيتزرا	كاتانيا، إيطاليا
١٤	ريستورانت دون ألفونسو ١٩٩٠	إيطاليا
١٥	DOC	أرمان، البرازيل
١٦	مدلانيا	بوينس أيرس، الأرجنتين
١٧	فيز بريو	كورتى، فرنسا
١٨	البستان	أوكلاند، نيوزيلندا
١٩	الهندى النكتة	نيودلهى، الهند
٢٠	نوب هوتونغ	ريكن، الصين
٢١	لاربيتزو	بركولين، إيطاليا
٢٢	مطعم ميوس	بكوالى، البرازيل
٢٣	فريلا بيسترو	بكوالى، البرازيل
٢٤	الكوى الفرنسى	أوكلاند، نيوزيلندا
٢٥	نفير الفيصلى الخوافة	الشيخ، اليونان

(اخبار خاصة بالسياحة الخارجية والسياحة العامة)

التاريخ : ٦ / ١٢ / 2017 الجريده : المصرى اليوم

الصفحة: ٩ اسم المحرر: محمد السمكورى - ايمن ابوزيد

==========

انتعاشة سياحية بالأقصر فى ختام فعاليات برنامج الرايلا «Ryla» لمنظمة الروتارى العالمى

الأقصر- محمد السمكورى:

شارك محافظ الأقصر، محمد بدر، فى ختام فعاليات برنامج الرايلا «Ryla»، التابع لمنظمة الروتارى العالمية، والذى تم عقده على مدار ٣ أيام بالأقصر، بمشاركة أكثر من ١٢٠ من شباب القادة من أعضاء المنظمة من دول مصر والأردن وقبرص وإنجلترا ونيجيريا ولبنان، والذين أقاموا بالأقصر، بهدف تنشيط السياحة وزيارة المعابد والمناطق الأثرية للتعرف عليها عن قرب، ونقل صورة واقعية عن أمن المحافظة والاستقرار والهدوء الذى تنعم به المحافظة.

وأوضح يحيى مجدى، رئيس لجنة الرايلا بالمنطقة الروتارية، أن البرنامج اشتمل على عدد من ورش العمل التى دعت إلى تقارب الثقافات والتعاون من أجل السلام، معربا عن تقديره للجهود المقدمة من محافظة الأقصر لاستضافة ذلك الحدث.

وعقد محافظ الأقصر لقاء مفتوحا، مع الشباب المشاركين، استمع خلاله إلى عدد من المقترحات الخاصة بتطوير المجال السياحى فى الأقصر، حيث أكد محافظ الأقصر أن المحافظة تعمل فى جميع الاتجاهات لوضع الأقصر فى المكانة التى تليق بها، والعمل على عودة التدفقات السياحية، إلى جانب العمل على جذب سياحة المؤتمرات والمعارض والسياحة الرياضية، مشيرا إلى أن هناك عددا من الخطط والمشروعات المستقبلية التى ستساهم فى تطور ونهوض صناعة السياحة فى الأقصر.

كما شهدت محافظة الأقصر توافدا سياحيا كبيرا وتدفقات مستمرة لزيارة المعالم الأثرية والمقاصد المختلفة بالبر الشرقى والغربى وبلغ عدد الزائرين للمناطق الأثرية أكثر من ١٨ ألف زائر خلال الـ٣ أيام الأخيرة لزيارة معبد حتشبسوت، والرامسيوم، ومدينة هابو، وادى الملوك والملكات.

ومن ناحية أخرى زار وفد من كلية الدفاع الوطنى التى تعتبر إحدى الكليات العسكرية المصرية، والتابعة لأكاديمية ناصر العسكرية العليا، المقاصد السياحية والأثرية بالبر الغربى والشرقى، والاستمتاع بجمال الطبيعة والرحلات النيلية.

بدر

دورة تثقيفية للمرشدين عن «العائلة المقدسة»

شرم الشيخ- أيمن أبوزيد:

نظمت النقابة الفرعية للمرشدين السياحيين بجنوب سيناء دورة تثقيفية عن مسار العائلة المقدسة، بعد إعلان وزارة السياحة عن خطة إحياء رحلة العائلة المقدسة. وقد شارك فى الدورة ٢٥ مرشدا سياحيا، بالتنسيق مع غرفة الشركات السياحية ومجلس مدينة شرم الشيخ، واستمرت الدورة ٤ أيام بقاعة محميات جنوب سيناء، وقد حاضر فى الدورة هشام محيى، نقيب المرشدين السياحيين، ومحمد أبوالعينين، أمين عام غرفة الشركات السياحية، والقس جون، راعى إحدى كنائس شرم الشيخ، وبحضور اللواء محمود السوبى، رئيس مدينة شرم الشيخ.

«وادى الجمال» تستقبل السائحين.. والغردقة مراقبة بـ ٤٢٠ كاميرا

البحر الأحمر - محمد السيد سليمان: بدأت، أمس الثلاثاء، محميات البحر الأحمر تطبيق نظام تحصيل رسوم زيارة من المصريين والسائحين المستخدمين محمية وادى الجمال حماطة بمدينة مرسى علم جنوب محافظة البحر الأحمر، وذلك بعد نحو ١٤ عاما من إعلانها من مجلس الوزراء محمية طبيعية وموافقة وزير البيئة، ومن المقرر تحصيل رسوم زيارة قدرها خمسة جنيهات رسوم دخول للزائر المصرى و٤٠ جنيها للسائح الأجنبى لليوم الواحد، سواء للمناطق البرية ورحلات السفارى الصحراوية أو الجزر البحرية فى رحلات الغطس، وتشمل القلعان وسطايح وحنكوراب، وإعفاء مواطنى وادى الجمال وحلايب وشلاتين من رسوم الزيارة، وتخفيض ٥٠٪ للرحلات الجماعية للمصريين.

وأكد الدكتور أحمد غلاب، مدير محميات البحر الأحمر، أن وزارة البيئة ستعمل خلال الفترة القادمة بالتعاون مع محافظة البحر الأحمر لتطوير مناطق السكان المحليين من أبناء قبيلة العبابدة محمية وادى الجمال، لإقامة قرى بيئية ومساعدتهم على تسويق منتجاتهم اليدوية ورفع المستوى العيشى لهم من خلال دعم السياحة البيئية بالمحمية.

وأضاف «غلاب» أن موارد تحصيل رسوم الزيارة ستخصص لتطوير المحمية وصندوق حماية البيئة، وقامت وزارة البيئة من خلال التعاون مع مشروعات برنامج الأمم المتحدة للبيئة ومرفق البيئة العالمى بتقديم مجموعة خدمات بيئية ذات مستوى عال فى إطار دعم وتشجيع السياحة البيئية فى المحمية.

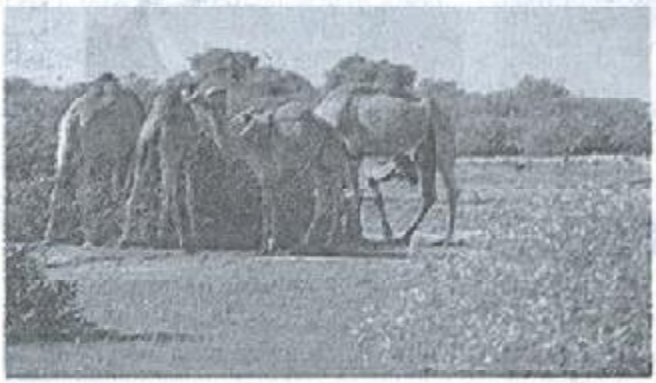

جانب من محمية وادى الجمال

من جهة أخرى، على مدى ٢٤ ساعة وبهدف إحكام السيطرة الأمنية على مختلف المناطق الحيوية والسكنية والسياحية ورصد المخالفات المرورية ووضع المدينة تحت المراقبة الإلكترونية بالكاميرات، بدأت محافظة البحر الأحمر بالتنسيق مع وزارة الاتصالات وجهاز اتصالات الشرطة أعمال تركيب عدد ٤٢٠ من كاميرات المراقبة المتطورة بالشوارع والميادين الرئيسية بمدينة الغردقة ما بين كاميرات ثابتة وأخرى متحركة، بحيث يتم جميع الكاميرات بمركز التحكم الإلكترونى والمراقبة بالشاشات بشرطة النجدة بالغردقة.